



BULLETIN COMMUNAL



ÈREZÉE





## ► Sommaire

► Mot du Bourgmestre.....	p. 3
► Délibérations du conseil communal.....	p. 4
► Un moment de célébration au repas du personnel communal et du CPAS d'Erezée.....	p. 6
► Contrôle renforcé des établissements touristiques.....	p. 6
► Inauguration du nouveau véhicule des repas du CPAS.....	p. 7
► Le saviez-vous ?.....	p. 7
► Le compostage.....	p. 8
► Maison Croix-Rouge Ourthe et Aisne.....	p. 8
► Campagne «Action Radon»: Protégeons nos foyers.....	p. 9
► La biodiversité sur notre commune.....	p. 9
► MCFA - Retour sur les activités.....	p. 10
► Nettoyage des berges de l'Aisne.....	p. 10
► La lasagne politique.....	p. 11
► La macralle du grand feu.....	p. 11
► Testez vos compétences numériques avec le Digi Challenge.....	p. 11
► Noces d'Or de Monsieur et Madame Jean-Claude DETROUX - Paule SERON.....	p. 12
► Amélioration de la couverture internet dans les zones rurales.....	p. 12
► Ça bouge du côté de l'ATL !.....	p. 13
► Travaux ORES planifiés pour 2025 sur Hoursinne/Mormont.....	p. 13
► Le Village des Crèches de Fisenne : une tradition féerique perpétuée.....	p. 14
► Rappel du Règlement Générale de Police.....	p. 14
► Les Troupateurs : deux décennies d'éclats théâtraux et de complicité.....	p. 15
► Les écoles de la commune d'Erezée.....	p. 16
► Annonces.....	p. 18
► Infos pratiques.....	p. 23
► Publicités.....	p. 26







## ► Le mot du bourgmestre

Chères concitoyennes,

Chers concitoyens,

Nous venons enfin d'obtenir le permis d'urbanisme pour l'aménagement extérieur de la salle de village de Biron. Il convient maintenant que l'architecte en charge dresse le cahier des charges pour les travaux. Celui-ci sera alors déposé pour obtenir la subvention définitive auprès de la Région wallonne. Cela nous permettra d'adjudger le marché public de travaux à l'entreprise adjudicataire qui pourra alors commencer les travaux. On voit enfin le bout du tunnel !

Le ministre de l'Agriculture et de l'Aménagement du territoire vient de nous octroyer un subside pour la rénovation de la voirie agricole reliant Fisenne à Blier et ce pour un montant de 128.000 euros. L'adjudication publique des travaux sera lancée dans les prochains jours et le début du chantier pourrait être fixé au mois de septembre.

Grâce aux appels à projets wallons et à nos propres moyens, nous poursuivons l'amélioration de la couverture internet sur le territoire communal. Après le village de Hoursinne, c'est au tour de Melines et du quartier du Pré Ligné à Biron de sortir de la zone blanche. Nous continuerons nos efforts en ce sens.

En ce qui concerne le dossier "Coeur de Village - Place de Mormont", nous allons pouvoir attribuer le chantier et les travaux pourraient également débuter au retour des congés des entreprises au mois d'août. Nous en reparlerons donc !

Le 7 avril prochain, nous aurons l'occasion d'inaugurer tous ensemble les aménagements extérieurs réalisés sur le site de notre hall sportif. Vous pourrez également découvrir dans le cadre de la journée portes ouvertes (entre 10h00 et 14h30), l'ensemble des disciplines sportives qui sont organisées au centre sportif. Merci déjà à Fanny Widart, la directrice, à son équipe d'encadrement et à tous les clubs sportifs et utilisateurs pour la réussite de cette journée de démonstrations.

Nous aurons une pensée pour Ambroise BERTRAND, qui vient de nous quitter. Ambroise a fait une carrière de mécanicien au sein du garage Leboutte. Ensuite il a été engagé comme sergent-mécanicien au poste d'incendie d'Erezée. Homme jovial, il a participé à la vie associative de nos villages au sein du football d'Erezée. Son sourire et parfois ses éclats de voix sont légendaires. Chacun d'entre nous a des souvenirs avec lui. A son épouse Rolande, à ses enfants et petits-enfants, je présente nos plus sincères condoléances.

*Amicalement,  
Votre Bourgmestre,  
Michel Jacquet*

### Permanences du Bourgmestre

Michel Jacquet est disponible chaque matin durant la semaine et chaque samedi de 10h30 à 12h30 sur rendez-vous à la commune (086/32 09 19) et également sur rendez-vous à votre domicile ou à son domicile (0495/54 40 97).

## ► Délibérations du conseil communal

### Séance conjointe Commune / C.P.A.S. du 9 novembre 2023

- 1. Projet de rapport relatif à l'ensemble des synergies existantes et à développer entre la commune et le C.P.A.S., aux économies d'échelle et aux suppressions des doubles emplois ou chevauchements d'activité du C.P.A.S. et de la commune- présentation et débat**  
Le Conseil communal se voit présenter le rapport et débat sans apporter de modification.
- 2. Projection de la politique sociale locale- présentation**  
Le Conseil communal se voit présenter la projection de la politique sociale locale.

### Séance du 9 novembre 2023

- 1. Procès-verbal de la séance précédente**  
Approbation par 10 voix pour et 2 abstentions (N. Detroux et M. Henrotin).
- 2. Décision des autorités de tutelle- communication**
  - marché location/entretien et nettoyage des vêtements de travail 2023- 2026 : approbation
  - modification du règlement d'ordre intérieur du Conseil communal : approbation
- 3. Budget communal 2023 - modification ordinaire et extraordinaire numéro 2 - approbation**  
Approbation par 7 voix pour, 1 voix contre (J-M. Martin) et 4 abstentions (J. Pétron, P. Bissot, R. Vanbellingen et T. Ponsard) de la modification budgétaire n°2 du service ordinaire de l'exercice 2023,  
Approbation par 7 voix pour et 5 abstentions (J. Pétron, P. Bissot, R. Vanbellingen, J-M. Martin et T. Ponsard) de la modification budgétaire numéro 2 du service extraordinaire de l'exercice 2023.
- 4. Taxe additionnelle au précompte immobilier pour 2024**  
Établissement pour l'exercice 2024 d'une taxe fixée à 2.500 centimes additionnels au précompte immobilier.
- 5. Taxe additionnelle à l'impôt des personnes physiques pour 2024**  
Établissement pour l'exercice 2024 d'une taxe communale additionnelle de 8% à l'impôt des personnes physiques.
- 6. Taux de couverture des coûts en matière de déchets des ménages, calculé sur base du budget 2024**  
Approbation à l'unanimité du taux de couverture des coûts en matière de déchets des ménages fixé à 102%.
- 7. Règlement taxe sur la collecte et le traitement des déchets ménagers et y assimilé pour l'exercice 2024**  
Approbation par 7 voix pour et 6 abstentions (J. Pétron, J-F. Collin, P. Bissot, R. Vanbellingen, J-M. Martin et T. Ponsard).
- 8. Règlement-redevance - clause de mise en conformité en matière de recouvrement amiable**  
Approbation à l'unanimité.
- 9. SCRL La Famennoise - Assemblée générale extraordinaire du 30 novembre 2023**  
Approbation à l'unanimité de tous les points inscrits à l'ordre du jour.
- 10. BEP CREMATORIUM - Assemblée générale ordinaire du 12 décembre 2023**  
Approbation à l'unanimité de tous les points inscrits à l'ordre du jour.
- 11. IMIO - Assemblée générale ordinaire du 12 décembre 2023**  
Approbation à l'unanimité de tous les points inscrits à l'ordre du jour.
- 12. ORES Assets - Assemblées générales ordinaire et extraordinaire du 14 décembre 2023**  
Approbation à l'unanimité de tous les points inscrits à l'ordre du jour.
- 14. Acquisition de tarmac pour l'année 2024 - Mode et conditions de marché**  
Approbation à l'unanimité du cahier des charges et du montant estimé.
- 15. Acquisition de pierres et grenailles pour l'année 2024 - Mode et conditions de marché**  
Approbation à l'unanimité du cahier des charges et du montant estimé.
- 16. Acquisition de pièces et outillage pour la distribution d'eau pour l'année 2024 - Mode et conditions de marché**  
Approbation à l'unanimité du cahier des charges du montant estimé.
- 17. Acquisition de matériaux divers pour l'année 2024 - Mode et conditions de marché**  
Approbation à l'unanimité du cahier des charges et du montant estimé.
- 18. Aménagement de sécurité dans les réservoirs - Acquisition des pièces - Mode et conditions de marché**  
Approbation à l'unanimité du cahier des charges et du montant estimé.
- 19. Location d'un bus - Approbation de la facture - Application de l'article 60 du R.G.C.C. - Ratification**  
Approbation par 7 voix pour et 6 abstentions (J. Pétron, J-F. Collin, P. Bissot, R. Vanbellingen, J-M. Martin et T. Ponsard).
- 20. Attributions de marchés - communication**
  - PRW- rénovation énergétique des bâtiments publics- ateliers rue des chasseurs Ardennais - Travaux de rénovation énergétique du bâtiment, attribué à l'entreprise SPRL PINON architectes.
  - Acquisition de produits de déneigement - Hiver 2023-2024, lots 1, 2 et 3 attribués à l'entreprise FAM INTERNATIONAL, lot 4 attribué à l'entreprise K+S Benelux.
- 21. Acquisition de gré à gré d'une parcelle et d'une partie de parcelle à Erezée - Approbation**  
Approbation à l'unanimité.
- 22. Acquisition de gré à gré de six parcelles près d'Eveux - Approbation**  
Approbation à l'unanimité.
- 23. Acquisition de gré à gré d'une parcelle près de Clerheid - Approbation**  
Approbation à l'unanimité.
- 24. Acquisition de gré à gré d'une partie de parcelle à Soy - Approbation**  
Approbation à l'unanimité.
- 25. Désaffectation d'une partie du chemin vicinal - Tronçon du chemin n° 19 de l'ancienne commune de Soy**  
Approbation à l'unanimité.
- 26. Vente de gré à gré d'un tronçon du chemin n° 19 de l'ancienne commune de Soy - Approbation**  
Approbation à l'unanimité.
- 27. Construction d'une cabine électrique à Amonines - Constitution d'un droit d'emphytéose au profit de la S.C.R.L. ORES Assets - Approbation**  
Approbation à l'unanimité.
- 28. Règlement complémentaire sur la police de la circulation routière - Bande de stationnement parallèle à la voirie - Avenue des Nations-Unies à Erezée**  
Approbation à l'unanimité.
- 29. Règlement complémentaire sur la Police de la circulation routière - Divers aménagements aux abords de l'école d'Erezée - Rue du Thier à Erezée**  
Approbation à l'unanimité.
- 30. Règlement complémentaire sur la Police de la circulation routière - Délimitation de la zone agglomérée d'Erezée**  
Approbation à l'unanimité.
- 31. Règlement complémentaire sur la Police de la circulation routière - Délimitation de la zone agglomérée de Mormont**  
Approbation à l'unanimité.



32. **Règlement complémentaire sur la Police de la circulation routière – Délimitation de la zone agglomérée de Clerheid**  
Approbation à l'unanimité.
33. **Règlement complémentaire sur la Police de la circulation routière – Délimitation de la zone agglomérée de Sadzot**  
Approbation à l'unanimité.
34. **Règlement complémentaire sur la Police de la circulation routière – Délimitation de la zone agglomérée de Hazeilles/Erpigny**  
Approbation à l'unanimité.
35. **Ecole communale d'Amonines – Maintien de la section maternelle et prise en charge des frais encourus sur fonds propres pour les années scolaires 2023-2024 et, le cas échéant, 2024-2025 – Ratification et décision**  
Approbation par 12 voix pour et 1 abstention (J-M. Martin).
36. **Contrat-cadre pour la filière du livre en Fédération Wallonie-Bruxelles – Adhésion**  
Approbation à l'unanimité.

## Séance du 21 décembre 2023

1. **Procès-verbal des séances précédentes**  
Approbation à l'unanimité.
2. **Décisions des autorités de tutelle – Communication**  
- octroi d'éco-chèques au personnel de l'accueil de la petite enfance : approbation  
- établissement de la taxe additionnelle à l'impôt des personnes physiques (8%) : approbation  
- établissement de la taxe additionnelle au précompte immobilier (2.500 ca) : approbation
3. **R.C.A. Centre sportif d'Erezée – Plan d'entreprise 2024-2028 – Approbation**  
Approbation à l'unanimité.
4. **C.P.A.S. – Budget 2023 – Modification ordinaire et extraordinaire n° 2 – Tutelle spéciale d'approbation**  
Approbation à l'unanimité.
5. **C.P.A.S. – Budget 2024 – Tutelle spéciale d'approbation**  
Approbation à l'unanimité.
6. **Dotation communale au budget 2024 de la Zone de Police 5300 Famenne-Ardenne**  
Approbation à l'unanimité.
7. **Dotation communale au budget 2024 de la Zone de Secours Luxembourg**  
Approbation à l'unanimité.
8. **F.E. de Erezée – Budget 2024 – Tutelle spéciale d'approbation**  
Approbation à l'unanimité.
9. **Rapport relatif à l'ensemble des synergies existantes et à développer entre la Commune et le C.P.A.S., aux économies d'échelle et aux suppressions des doubles emplois ou chevauchements d'activités du C.P.A.S. et de la Commune – Adoption**  
Approbation à l'unanimité.
10. **Rapport de synthèse sur le projet de budget communal 2024**  
Le Conseil communal prend connaissance du rapport de synthèse.
11. **Budget communal 2024 – Approbation**  
Approbation par 7 voix pour et 4 abstentions (J-F. Collin, P. Bissot, J-M. Martin et T. Ponsard) du service ordinaire de l'exercice 2024.  
Approbation par 7 voix pour et 4 abstentions (J-F. Collin, P. Bissot, J-M. Martin et T. Ponsard) du service extraordinaire de l'exercice 2024.
12. **Règlement redevance sur l'enlèvement des versages sauvages de déchets – Exercices 2024 à 2025**  
Approbation à l'unanimité.
13. **Cœur de village – Travaux d'aménagement de la place de Mormont – Mode et conditions de marché**  
Approbation à l'unanimité du cahier des charges et du montant estimé du marché.
14. **Salle de l'Estinale – Travaux de remise en état – Mode et conditions de marché**  
Approbation à l'unanimité du cahier des charges et du montant estimé du marché.
15. **Financement de dépenses extraordinaires – Budget 2024 – Règlement de consultation**  
Approbation à l'unanimité.
16. **Attributions de marchés – Communication**  
- ancien garage Leboutte – Travaux de démolition, attribué à l'entreprise Legros Démolition SRL  
- potages collations – Année scolaire 2024-2024, attribué à l'entreprise Habilux – La trêve ASBL  
- Les Hès, Régularisation d'un remblai de terres exogènes – Permis unique – Réalisation d'un contrôle qualité des terres, attribué à l'entreprise RECOsol SPRL  
- Assurance responsabilité civile 2024, attribué à l'entreprise Ethias Assurance professionnels  
- Acquisition de gasoil pour l'année 2024, attribué à l'entreprise Comfort Energy SA
17. **Contrat de Services de Protection Unique de la SPGE – Contrat-cadre et contrat d'application 2024-2028 – Approbation**  
Approbation à l'unanimité.
18. **Distributeur automatique de billets – Avenant de renouvellement du contrat de bail commercial avec Bpost S.A. – Approbation**  
Approbation à l'unanimité.
19. **Règlement complémentaire sur la Police de la circulation routière – Délimitation de la zone agglomérée de Biron**  
Approbation à l'unanimité.
20. **Règlement complémentaire sur la Police de la circulation routière – Délimitation d'une zone 50 km/h dans le lotissement « Zone A » de Biron**  
Approbation à l'unanimité.
21. **Règlement complémentaire sur la Police de la circulation routière – Délimitation d'une zone 50 km/h dans le lotissement « Zone B » de Biron**  
Approbation à l'unanimité.
22. **Règlement complémentaire sur la Police de la circulation routière – Délimitation d'une zone 50 km/h dans les lotissements « Zones C & D » de Biron**  
Approbation à l'unanimité.
23. **Règlement complémentaire sur la Police de la circulation routière – Réservation à la circulation de certains véhicules – Chemin vicinal reliant la rue du Fond des Malades à la route de Beffe à Amonines**  
Approbation à l'unanimité.
24. **Règlement complémentaire sur la Police de la circulation routière – Délimitation de la zone agglomérée de Soy**  
Approbation à l'unanimité.
25. **Règlement complémentaire sur la Police de la circulation routière – Délimitation de la zone agglomérée de Melines**  
Approbation à l'unanimité.
26. **Commission locale de Développement rural – Composition – Démissions et désignations des membres citoyens**  
Approbation à l'unanimité de la liste des membres effectifs et suppléants.

### ► Un moment de célébration au repas du personnel communal et du CPAS d'Erezée

Le 9 février dernier, l'Administration communale et le CPAS d'Erezée ont réuni leur personnel pour le traditionnel repas annuel, un événement marqué par la camaraderie et la reconnaissance.



Cette année, le moment a été propice pour mettre en lumière les nouveaux visages qui ont rejoint nos rangs en 2023.

Ont été engagés en 2023 :

- Arthur BERTRAND - Coordinateur POLLEC
- Catherine ROTSAERT - Coordinatrice ATL
- Marc CARPENTIER - Services techniques communaux
- Jean-Claude FOURNY - Services techniques communaux
- Francis RENARD - Services techniques communaux
- Thibault WATHIEU - Services techniques communaux
- Daphné DAGNEAU - Puéricultrice aux Spirous de la Noiseraie
- Jenny GEORGES - Entretien et accueil extrascolaire
- Lalie LACASSE - Assistante sociale au CPAS

Un accueil chaleureux est également réservé à Joffrey WOLFS, qui a pris ses fonctions en tant que Directeur financier depuis le 1<sup>er</sup> mars 2024. Un ajout prometteur à l'équipe, apportant son expertise pour contribuer au fonctionnement de la Commune d'Erezée.

À noter, Dominique COLLIN, qui a atteint un impressionnant jalon de 30 années de service au 1<sup>er</sup> mars 2024. Une dédicace spéciale a été rendue à cette personne exceptionnelle, soulignant son engagement et sa contribution au fil des décennies.

Cependant, comme toute célébration est également l'occasion de dire au revoir, le repas du personnel a également été marqué par l'adieu à des membres dévoués de l'équipe. Nous exprimons notre gratitude et nos meilleurs vœux aux personnes qui prennent leur retraite ou choisissent de suivre de nouveaux horizons :

- Pierre FRANCOIS – fontainier service des eaux services techniques communaux
- Philippe BERNARD – chef de service bâtiments services techniques communaux
- Bernadette DECOLLE - Service urbanisme
- Patricia STERNON - Îlot enfants - Plaines communales

Le repas du personnel était l'occasion idéale de célébrer ces individus remarquables et de renforcer les liens au sein de la grande famille qu'est l'Administration communale et le CPAS d'Erezée. Nous anticipons avec enthousiasme une année fructueuse et collaborative à venir.

### ► Contrôle renforcé des établissements touristiques.

Dans la continuité des contrôles effectués l'année dernière dans les établissements touristiques, diverses mesures ont été prises, notamment la fermeture d'un gîte à Clerheid.

Il est apparu que le gîte en question était totalement illégal, celui-ci avait été ouvert sans permis d'urbanisme, sans validation des services de secours et également déclaré comme seconde résidence et pas comme gîte auprès de l'administration communale.

Il est évident qu'une telle situation est totalement inacceptable et ne peut rester en l'état.

Suite à un arrêté de police du Bourgmestre, ce gîte a donc été fermé et interdit d'exploitation, jusqu'à une éventuelle régularisation. Celle-ci sera soumise à l'avis de la population du village de Clerheid et à une diminution du nombre d'occupants à 8 à 10 au lieu de 24 actuellement.

En fonction des avis recueillis, le gîte rouvrira ses portes ou restera définitivement fermé, et devra alors seulement être exploité au titre de seconde résidence ou de domicile.

Au vu d'un dossier comme celui-là, il est évident que les contrôles vont s'intensifier dans le futur.

## ► Inauguration du nouveau véhicule des repas du CPAS

Dimanche 14 janvier 2024, une ambiance conviviale a marqué l'inauguration du Véhicule des Repas à Domicile du CPAS d'Erezée, une initiative rendue possible grâce à une collaboration fructueuse au sein de la communauté.

Nous tenons à exprimer notre reconnaissance envers les sponsors locaux qui, par leur contribution, ont permis l'acquisition de ce nouveau véhicule :

- «SRL Alex Otlet» – entreprise de chauffage et de plomberie à Erezée,
- Coiffeuse «Soy de mèche» à Soy ;
- Olivier Daco – entreprise de menuiserie à Amonines ;
- Cabinet Juliette Gard - vétérinaire d'Erezée ;
- «Enevolt Concept» – électricité générale, industrielle, automation, contrôle d'accès à Erezée ;
- «Jema Pizza» - Pizzeria à Erezée ;
- «JDW Entretien» - Nettoyage haute pression à Erezée,
- «Pierre Petit Transports et Déménagements» - entreprise de transport sur Erezée ;
- «JMP Construct SRL» - entreprise de maçonnerie, rejointoyage, pavage à Oppagne
- «Callens Dexter» - entreprise de démolition et terrassement à Erezée
- «Nina brode vos idées» – Sérigraphie et broderie à Erezée ;
- «SRL Bastin Parcs et Jardin à Erezée» - création et entretien à Erezée ;
- Boucherie «Chez Christopher et Barbara» à Erezée ;
- Boulangerie «Aux Eclats by Laure» à Erezée ;
- «SPRL Gribouillon Spar» – magasin d'alimentation à Erezée ;
- «TSBV S.A.» - Entreprise de construction à Erezée ;



- «MABEGRA S.A» - fournisseurs de matériaux de construction à Hotton ;
- «Collignon Eng S.A.» – entreprise spécialisée dans l'étude, la conception, la réalisation et la maintenance d'installations électriques à Briscol ;
- Garage «Collignon» à Erezée ;

Durant les quatre prochaines années, leur publicité sera mise en avant, offrant ainsi une visibilité appréciée à ces partenaires locaux.

L'entreprise IDEA a joué un rôle essentiel dans la concrétisation de ce projet en sollicitant le soutien des commerçants locaux.

Le nouveau véhicule facilitera la distribution annuelle de plus de 5300 repas lors des quatre prochaines années, contribuant ainsi à améliorer la qualité de vie des bénéficiaires. Les repas, préparés par le service cuisine du Home Philippin, sont reconnus pour leur qualité garantissant une alimentation saine et équilibrée pour ceux qui en ont besoin.

Pour obtenir davantage d'informations sur ce service, n'hésitez pas à contacter Caroline Collignon du CPAS au 086/32.09.60. Elle pourra vous fournir tous les détails nécessaires sur la manière dont ce service peut bénéficier à ceux qui en ont besoin dans notre communauté.

## ► Le saviez-vous ?



Outre les gros dossiers de travaux de voirie ou autre, l'Administration communale œuvre au jour le jour pour améliorer constamment notre cadre de vie.

Voici un aperçu de ce qui a été réalisé ces derniers mois :

- Plantation d'une nouvelle haie le long de l'Aisne aux abords du TTA, dans le cadre du programme Yes We Plant;
- Installation d'une climatisation au sein de la crèche «Les Spirous de la Noiseraie» afin de maintenir une température supportable lors des fortes chaleurs d'été;
- Installation d'un DAE (Défibrillateur Automatique Externe) sur le mur de l'Administration communale, du côté de la pharmacie;
- Réfection des escaliers du cimetière d'Erezée par nos services techniques;
- Démolition de l'ancien garage Leboutte, en face de la caserne des pompiers. Le bâtiment menaçait ruine depuis un certain temps et commençait à s'écrouler;
- Réalisation de nouveaux marquages visibles et ludiques aux abords des écoles (excepté, pour l'instant, devant l'école de Mormont en raison des futurs travaux de la place du village qui débiteront d'ici quelques mois);
- Préparation de la voirie en vue de la mise en place de rétrécissements de chaussée permanents avenue des Nations-Unies, rue Saint-Roch et rue des Chasseurs Ardennais.



## ▶ Le compostage

### **Vous avez une question concernant le compostage ou le paillage à domicile ?**

Vous désirez composter à domicile mais vous ne savez pas par où commencer ? Vous rencontrez quelques difficultés pour obtenir un bon compost ? Une mauvaise odeur ? Des nuisances ? Et que faire de mes déchets de jardin ?

### **Les assistants compostage sont là pour vous aider !**

Citoyens ou agents communaux, ils ont suivi une formation alliant théorie et pratique pour apprendre les gestes essentiels à la production d'un compost de qualité à domicile.

Les compostières, l'outillage nécessaire et surtout les règles d'or du compostage et du paillage n'ont plus de secret pour eux. Leur objectif est maintenant de pouvoir partager leurs connaissances avec ceux qui en ont besoin.

### **Réduire les déchets de cuisine en fabriquant son compost et réduire les déchets de jardin en les utilisant comme paillage présente de nombreux avantages économiques et écologiques.**

#### **Comment les joindre ?**

C'est très simple, un coup de fil ou un mail pour leur soumettre votre situation et vos questions et ils vous conseilleront avec plaisir !

Une question plus complexe ? Pas de panique ! Ils sont 235 au total à avoir suivi la formation

en 2022 et 2023 sur la zone d'IDELUX Environnement. Le réseau des assistants compostage ainsi constitué est un atout pour vous soutenir !

**Sur votre commune, vous pouvez contacter Fabienne GILLARD 0479 68 91 37 [fabiennegillard@hotmail.com](mailto:fabiennegillard@hotmail.com)**

### **Des conférences «grand public» organisées en 2024 !**

Venez assister gratuitement à une séance d'information sur le compostage et paillage à domicile. On vous y expliquera comment réaliser un compost de qualité, comment l'utiliser et comment gérer ses déchets de jardin en paillage.

Les participants auront l'opportunité de gagner une compostière !

À Attert, le dimanche 24/03

À Tintigny, le mercredi 24/04

À Amel, le jeudi 25/04 (en allemand)

À Manhay, le jeudi 25/04

À Saint-Hubert, le mercredi 15/05

**Plus d'infos sur [www.idelux.be](http://www.idelux.be) > Déchets > Réduire mes déchets**



### **Que fait la Maison Croix-Rouge Ourthe et Aisne au profit des citoyen(ne)s de la Commune d'Erezée.**

La Maison Croix-Rouge Ourthe et Aisne, qui fêtera son centième anniversaire en 2024, se positionne depuis un siècle comme un partenaire fiable et reconnu comme tel dans le domaine de l'aide humanitaire. Outre la Commune de Hotton, elle couvre également celles de Hotton, Durbuy, Manhay et Rendeux.

Dans ce cadre, la Maison Croix-Rouge Ourthe et Aisne, propose, avec ses équipes de Volontaires formés, les services suivants :

- les formations 1ers secours grand public, notamment le Brevet européen de premiers secours;
- les collectes de sang durant lesquelles elle assure la logistique non médicale et la promotion de l'événement (à Barvaux, Grandmenil et Hampteau de manière trimestrielle) ;
- les visites à domicile ou en maison de repos pour les personnes souffrant de solitude et désirant une visite hebdomadaire;
- la "Vestiboutique", magasin de seconde main ouvert à tous (notamment celle de Barvaux ouverte tous les mardis, mercredis et jeudis de 13 à 17 heures ou celle de Manhay ouverte tous les mardis et vendredis ainsi que chaque premier samedi du mois)
- la location de matériel paramédical;
- le transport social et médical non urgent;
- et l'aide sociale d'urgence destinée aux familles précarisées.

Notre action quotidienne s'inspire des valeurs de la Croix-Rouge en mettant particulièrement l'accent sur celles de l'humanité, de l'impartialité, de la neutralité et de l'indépendance.

C'est aussi avec beaucoup d'humilité, de discrétion et d'intégrité que notre équipe de Volontaires formés souhaite s'investir dans sa cause humanitaire, et ce dans le respect d'autrui.

Pour tout autre renseignement, veuillez contacter le 086 / 213333

### **La Maison Croix-Rouge Ourthe et Aisne recrute des bénévoles pour rendre visite aux personnes souffrant de solitude**

- A l'issue de ces trois dernières années qui ont vu notre quotidien chamboulé, la Croix-Rouge met l'accent sur les actions de lien social.
- Depuis plus de 15 ans déjà, des centaines de volontaires Croix-Rouge vont à la rencontre de personnes qui souffrent de solitude en portant une attention particulière à nos aînés par des visites de courtoisie, l'organisation de moments conviviaux ouverts à toutes et tous en collaboration avec des maisons de repos et d'autres partenaires.
- C'est dans cet esprit que la Maison Croix-Rouge Ourthe et Aisne a signé un protocole d'accord avec le Home Philippin d'Amonines.



- Être isolé.e n'est pas qu'un manque de compagnie mais parfois aussi une absence de soutien au quotidien dans tous les aspects pratiques de la vie. Dans un monde de plus en plus digitalisé, particulièrement pour les personnes isolées ou victimes de la fracture digitale, il convient de créer ou de rétablir un véritable tissu social basé sur des actions concrètes et des rencontres physiques.

#### **Si vous souhaitez :**

- en savoir plus sur nos actions de proximité;
- recevoir la visite régulière d'un.e de nos Volontaires;
- rejoindre notre équipe de Volontaires;

#### **N'hésitez pas à nous contacter de la manière suivante :**

Maison Croix-Rouge Ourthe et Aisne  
Chainrue, 71 à 6940 Bravaux  
Tel : 0498/ 308071

[dmachiels0401@hotmail.com](mailto:dmachiels0401@hotmail.com)  
[bernadette.laruelle@hotmail.com](mailto:bernadette.laruelle@hotmail.com)



## ► Campagne «Action Radon»: Protégeons nos foyers

La campagne nationale «Action Radon» s'engage à sensibiliser le public sur les risques du radon, un gaz radioactif naturellement présent dans le sol. Le site dédié, [www.actionradon.be](http://www.actionradon.be), offre informations, encouragement à la mesure et incitation à des actions préventives.

Le radon, invisible et inodore, peut infiltrer nos habitations, accroissant le risque de cancer du poumon, surtout chez les fumeurs. La campagne met en lumière ce danger méconnu et souligne l'importance de mesurer sa concentration dans les bâtiments.

Peu de ménages connaissent leur taux de radon, d'où l'organisation annuelle de la campagne par l'Agence Fédérale de Contrôle Nucléaire (AFCN), avec la collaboration des provinces wallonnes et des régions bruxelloise et flamande.

La démarche est simple : un test avec un détecteur. La mesure, effectuée pendant trois

mois entre octobre et avril, nécessite le renvoi du détecteur pour analyse. Deuxième étape, du 1<sup>er</sup> octobre au 31 décembre, les citoyens peuvent commander un détecteur via [www.actionradon.be](http://www.actionradon.be) pour 15€ (analyse incluse).

En cas de concentration élevée, la campagne propose un accompagnement pour la remédiation, allant de l'obturation des voies de passage à l'amélioration de la ventilation. Des services comme une assistance téléphonique, des brochures, etc., sont également disponibles pour le public. La campagne «Action Radon» vise à rendre nos foyers plus sûrs en informant, mesurant et agissant contre le radon.



## ► La biodiversité sur notre commune

La biodiversité subit depuis quelques décennies des déclinés sans précédent. Depuis 1970, elle s'est effondrée de 67%. On peut citer les papillons européens dont les populations ont diminué de moitié.

C'est pourquoi la commune d'Erezée a décidé d'agir à l'aide de subsides de la Région wallonne comme BiodiverCité qui sert à financer des projets d'aménagement, de sensibilisation à la nature et la biodiversité. En coopération avec différentes associations dont le Groupe de Travail Nature, différents projets ont vu le jour sur le territoire.

Dernièrement, le long de la nouvelle voie lente reliant le Pont d'Erezée et Erezée, une haie vive d'espèces locales a été plantée avec l'aide de citoyens et d'associations locales. Ce ne sont pas moins de 200 mètres en double rang qui ont été installés ! Une centaine de saules destinés à la production d'osier ont également été plantés de l'autre côté de la voie lente.

Ensuite, les abords de la gare du Tram Touristique de l'Aisne sont en cours d'aménagement pour devenir un lieu plus accueillant du point de vue de la biodiversité. Des arbres et des nichoirs ont été installés. Une prairie fleurie sera semée et des

hôtels à insectes sont déjà là afin d'attirer également nos amis pollinisateurs.

En face du Home Philippin d'Amonines se trouve un parc avec une mare. Avec le subside BiodiverCité 2022, la mare a pu être curée et les abords de celle-ci vont être aménagés pour pouvoir protéger et observer la faune qui s'y développe. Une malle pédagogique va être réalisée afin de proposer aux écoles de la commune des activités ludiques liés à la biodiversité aquatique.

Pour le prochain subside BiodiverCité, la commune d'Erezée aimerait proposer un projet lié à la protection de la chouette chevêche. Les installations ont été imaginées et différents endroits propices ont été analysés avec l'aide de l'association Chevêche en Famenne.

Nous avons besoin de vous pour penser la biodiversité sur notre commune ! Vous pouvez nous proposer des projets qui selon vous seraient intéressants pour la faune et la flore de notre région.

Vous pouvez également venir en discuter au GT Nature et réfléchir aux projets liés à la nature de votre commune ! La prochaine réunion se déroulera le mercredi 3 avril à 19h30. **Si cela vous intéresse, veuillez contacter Jennifer Hugo - [jennifer.hugo@erezee.be](mailto:jennifer.hugo@erezee.be) - 086/320.914.**



## ▶ **mcfa** Retour sur les activités

### ÉCLAT(S) - EXPO DES ARTISTES DE MANHAY

Le dernier week-end de janvier, l'église d'Oster a brillé de l'éclat des créations des artistes de la commune. Le vernissage du vendredi a été un succès et augurait d'un bon répondeur des habitants de la commune pour les jours suivants. Ce sont en effet plus de 150 personnes qui sont venues découvrir les œuvres des 11 artistes et artisans présents à l'expo. Tout au long du week-end, ils se sont relayés pour accueillir et rencontrer les visiteurs. Merci aux différents services de la commune, ainsi qu'au Comité culturel qui nous ont aidé pour le montage et le vernissage.

### NOËL AU THÉÂTRE

Encore une belle édition cette année, séances complètes à Manhay et Érezée ! Les spectacles, les gaufres et le chocolat chaud ont régalé les familles. Nous remercions nos partenaires locaux pour le coup de main pour l'accueil, les repas des équipes, la préparation du chocolat chaud, ... : Monique, Laurent, Edith, Gabrielle, Anne, Alain, Josiane, Véronique, Vanessa, Donatienne, les communes de Rendeux, Manhay et Érezée et leurs services travaux

Rendez-vous l'année prochaine pour les 30 ans !!



## ▶ Nettoyage des berges de l'Aisne

Comme chaque année, en collaboration avec la commune d'Érezée et plus particulièrement son Echevine de l'environnement, Bénédicte Wathy, quelques membres de la société de pêche «Les Amis de l'Aisne» étaient au rendez-vous pour procéder au nettoyage de la rivière l'Aisne.

Grâce au dévouement de ces 6 personnes (Pierre Delvenne, Pierre-Marie Delvenne, Francis Houssa, Jean-Claude Boniver, Didier Julien, Mickaël Assenmaker), de nombreux déchets ont ainsi pu être collectés aux abords du cours d'eau le 24 février dernier.

Force est de constater que les incivilités, toujours aussi nombreuses, ne décroissent malheureusement pas, que ce soit en bordure

de voirie ou en bordure de cours d'eau.

En parallèle à cette initiative, la société organise cinq déversements annuels de truites fario sur l'ensemble du parcours de pêche, échelonnés chaque mois de mars à septembre, à l'exception des mois de juillet et août. Ces opérations de rempoissonnement, totalisant 65-70 kilos de truites fario, visent à soutenir la pérennité de la population de poissons et à approvisionner les 8283 mètres de cours d'eau sur les deux rives du parcours.

Notons également la présence remarquable de la «vraie» truite fario dite «truite de souche» au sein de nos eaux, ajoutant une dimension particulière à la richesse de notre écosystème aquatique.



La Commune d'Érezée remercie une fois de plus ces valeureux bénévoles qui œuvrent chaque année pour la préservation de la nature.

*«L'homme se doit d'être le gardien de la nature, non son propriétaire»*

Philippe St Marc





## ► La lasagne politique

Parmi les nombreux projets portés par la fédération Infor Jeunes en vue des élections 2024 (site web, dossier pédagogique, brochure, vidéos d'animation, parcours citoyen...), l'heure est au lancement de la chaîne YouTube «La Lasagne Politique». Découvrez des infos accessibles, vulgarisées et funs sur le système politique belge ! Décortiquons ensemble la fameuse «lasagne institutionnelle belge», en essayant d'être simple sans être simpliste, et surtout sans se prendre au sérieux...

Puisqu'on dit souvent qu'une image vaut mille mots, nous vous invitons à aller découvrir sans plus attendre la vidéo d'introduction du projet. Comme Damien (Conseiller politique à la Fédération Infor Jeunes) l'explique dans cette capsule, La Lasagne Politique est un projet de

chaîne YouTube d'explication et de vulgarisation de contenus politiques à destination des jeunes de Fédération Wallonie-Bruxelles.

Le compte TikTok «LaLasagnePolitique» propose également des versions courtes de nos contenus. N'hésitez pas à aller vous abonner à «La Lasagne Politique», à liker, commenter et partager !



## ► La macralle du grand feu

Juste avant les vacances de Carnaval, les élèves de l'école maternelle d'Erezée ont réalisé la macralle du grand feu.

Comme chaque année, ils l'ont confectionnée eux-mêmes.

Ils ont commencé par remplir son corps avec de la paille et du foin. Puis ils ont fabriqué la tête, les mains et les pieds.

Ils ont ensuite choisi des vêtements afin de pouvoir l'habiller. Cette année, c'est un «Monsieur» qu'ils ont décidé de créer.

Il ne reste plus qu'à aller la voir brûler le soir du grand feu à Erezée. Excellent travail à tous !



## ► Testez vos compétences numériques avec le Digi Challenge

Disposer d'un minimum de compétences numériques est essentiel pour vivre, travailler et s'épanouir. Pour développer ses compétences, il faut d'abord les évaluer. L'AdN (Agence du Numérique) a développé un outil diagnostique d'évaluation des compétences numériques de base pour objectiver ses éventuelles faiblesses et découvrir des ressources utiles et pertinentes pour s'informer, voire se former.

Pourquoi tester ses compétences numériques ?

L'objectif du Digi Challenge est simple : tester ses compétences numériques afin d'identifier ses forces et faiblesses et d'accéder à des ressources utiles et pertinentes (fiches didactiques, tutos, modules de formation) pour aller plus loin, s'informer ou se former. Le Digi Challenge est donc un outil d'auto-positionnement et d'orientation

et non un outil de validation/certification des compétences.

Cette initiative s'inscrit dans le cadre du programme "Digital Wallonia 4 Citizens" de la stratégie numérique de la Wallonie.



### ► Noces d'Or de Monsieur et Madame Jean-Claude DETROUX – Paule SERON

Jean-Claude DETROUX, originaire de Verlaine (Tohogne), est né le 08/04/1948, tandis que Paule SERON a vu le jour à Laforge (Mormont) le 01/04/1951.

«Notre histoire a commencé lors d'un bal à Mormont, une époque où les rencontres se faisaient le plus souvent de manière informelle.

Les contraintes liées à nos études ont limité nos rencontres, car Paule était à Arlon et en Angleterre, tandis que j'étudiais à l'université de Liège. À cette époque, dépourvus de voiture et de GSM, nos échanges se faisaient principalement par courrier.

Le 24 décembre 1973, nous avons célébré notre mariage, et nous avons établi notre résidence à Liège, où notre fils aîné, Ludovic, a vu le jour en 1977. Mon parcours professionnel m'a conduit à devenir professeur d'histoire aux Athénées Royaux de Rösrath puis Düren au sein des Forces Belges d'Allemagne. Ma famille m'a rejoint, et nous



avons vécu à Düren pendant 15 ans.

Pendant ce temps, Paule a travaillé dans une firme allemande, puis au WING SUPPORT MISSILES de la Force Aérienne, avant de finir à l'Athénée. La chute du mur de Berlin a marqué la fin des F.B.A., nous contraignant à revenir en Belgique en 1991. J'ai été réaffecté principalement à l'Athénée Royal de Marche-Bomal jusqu'à ma retraite.

En 1993, après notre retour d'Allemagne, notre deuxième fils, Nicolas, a vu le jour. Nous avons également eu la joie d'accueillir notre petite-fille Clara, la fille de Ludovic.

Passionné de football, j'ai été membre du Club de Mormont, dont je suis devenu le président il y a plus de 30 ans. La retraite ne nous laisse guère le temps de nous ennuyer, partagés entre de nombreux séjours à Ostende, des vacances au soleil, des city-trips, et diverses activités, telles que le jardinage et les promenades.»

### ► Amélioration de la couverture internet dans les zones rurales

Grâce aux appels à projets du gouvernement fédéral et de la Région Wallonne lancés en 2022 et 2023 dans le but de résorber les déficits en connectivité des zones blanches et soutenir les opérateurs prêts à s'engager dans cet objectif, la couverture internet dans les zones rurales est en passe d'être grandement améliorée d'ici fin 2025.

Proximus, en tant que leader des télécommunications en Belgique, annonce une expansion ambitieuse de sa fibre optique. Cette technologie de pointe permettra d'offrir des vitesses de connexion ultra-rapides et une fiabilité accrue à un plus grand nombre de foyers. L'investissement de Proximus dans cette infrastructure de pointe s'inscrit dans la vision de créer une Belgique connectée, répondant aux besoins croissants de la société numérique moderne.

Parallèlement, VOO a dévoilé son plan innovant visant à fournir une connexion Internet fixe de qualité à tous les foyers, en tirant parti de son réseau de câbles coaxiaux existant. Cette approche ingénieuse permettra d'apporter une connectivité robuste et rapide à travers

la commune, en particulier dans les zones blanches où l'accès à une connexion Internet de qualité était jusqu'alors limité.

L'initiative de VOO devrait non seulement améliorer la qualité du réseau, mais également contribuer à réduire la fracture numérique en rendant accessible une connexion Internet fiable à un plus grand nombre de foyers, favorisant ainsi l'inclusion numérique.

Cette double initiative de Proximus et VOO vient répondre aux besoins diversifiés des citoyens et des entreprises, en offrant des solutions technologiques adaptées. Ces avancées ne se contentent pas de relever les défis actuels de connectivité, mais anticipent également les futurs besoins numériques de la société belge.

Nous vous tiendrons régulièrement informés des avancements des travaux liés à ces améliorations.





## ► Ça bouge du côté de l'ATL !

### SAVE THE DATE !

Les conseillers du Conseil Communal des Enfants n'ont pas chômé et auront bientôt l'honneur de convier tous les enfants de 3 à 13 ans de la Commune à leur bal des enfants qui aura lieu le Samedi 29 juin 2024 à la salle du Concordia pour une après-midi et une soirée de folie ! Durant l'après-midi, diverses activités seront proposées afin que tous passent un moment agréable entre enfants. La journée se clôturera avec l'ouverture du bal qui n'aura rien à envier au bal des grands : cotillons et fumigènes ainsi qu'un DJ mettant le feu à la piste sont au programme !

Les affiches apparaîtront bien rapidement dans vos boîtes aux lettres, sur les réseaux, dans les commerces locaux et dans les écoles. Donc ouvrez l'œil !

### PLAQUES DE RUE

Dans le cadre du label : «Oui aux langues régionales» qui a pour objectif de faire revivre et redécouvrir le wallon (label auquel a adhéré la commune en juin 2022), le conseil communal a pris l'initiative de créer trois plaques de rue entièrement revisitées en wallon qui seront placées en complément des plaques officielles. La Rue des Monts, la Rue des Combattants et la Rue du Prangeleux se verront ainsi joliment traduites en wallon. Un sacré saut dans le temps.

### IT'S SUMMER TIME !

Cette année, les plaines d'été seront organisées du 22 juillet au 9 août 2024.

Une équipe de rêve est en train de se mettre en place et les idées de thématiques et d'activités fusent à tout va ! C'est sans aucun doute que nous

pouvons d'ores et déjà affirmer que les participants y passeront encore de supers moments et s'y forgeront de merveilleux souvenirs !

### Dernier point et non des moindres !

L'ATL est fier de vous présenter sa nouvelle accueillante : Jenny Georges.

Originaire de Marche-en-Famenne elle a rejoint l'équipe depuis ce début d'année scolaire et a tout de suite su se rendre indispensable. Sa gentillesse, son dévouement et sa disponibilité font de cette jeune femme un atout de plus pour l'ATL. Dynamique et adepte de photographie, elle est pleine de bonne volonté ! Nous la remercions et la félicitons d'avoir rejoint cette équipe incroyable.



N'oubliez pas de nous rejoindre sur notre page Facebook «ATL Erezée» afin d'être tenu informé en temps et en heure de toutes les nouveautés et événements de l'ATL. Vous pourrez également y trouver les liens

d'inscription aux différentes activités ainsi que des photos des supers moments que passent les enfants.

## ► Travaux ORES planifiés pour 2025 sur Hoursinne/Mormont



Le réseau électrique se situant entre Mormont et Grande-Hoursinne est majoritairement constitué de lignes aériennes en Cuivre nus (non isolés) Moyenne Tension. Leur conception les rend plus vulnérables aux perturbations climatiques et aux agressions externes telles que la végétation et les oiseaux. En 2025, des travaux estimés à environ 500.000 € débiteront afin de fiabiliser l'alimentation électrique des habitants de ces localités. La pose d'environ 4 km de câble ainsi que la rénovation de 3 postes de transformation vont permettre, grâce à l'enfouissement de ces lignes aériennes Moyenne Tension, d'améliorer la qualité de l'énergie distribuée dans ces villages.

### ► Le Village des Crèches de Fisenne : une tradition féerique perpétuée

Le village de Fisenne, empreint de magie et de convivialité, a une fois de plus enchanté ses habitants et visiteurs du 16 décembre au 6 janvier, avec la mise en place de plus de 60 crèches éphémères. Cette tradition, qui perdure depuis cinq ans, transforme le paysage du village à l'approche des fêtes de Noël.

Pour la cinquième édition consécutive, les rues de Fisenne se sont parées de soixante crèches, soit plus de deux tiers des habitations du village. Une des organisatrices de l'événement, Sarah Bontemps, se réjouit de l'implication croissante des habitants, même si certains nouveaux venus n'ont pas encore eu l'occasion de participer pleinement cette année. Toutefois, ils ont promis de se joindre à la féerie l'année prochaine.

Une nouveauté marquante cette année fut le déplacement des animations du samedi soir au dimanche après-midi, en raison de la célébration d'une messe en wallon par l'abbé Fernand Streber de Hotton. Cette initiative visait à rendre la messe plus accessible à la communauté, et les organisateurs se félicitent de ce choix.

À la suite de la messe, le Père Noël a accueilli les enfants au château jusqu'à 16h00. Une ligne téléphonique spéciale était ouverte depuis le 10 décembre jusqu'au 26 décembre, de 16h00 à 20h00, permettant aux enfants d'interagir avec le Père Noël. De nombreux stands d'activités étaient également présents, proposant des ateliers créatifs allant des emballages originaux à la fabrication de bouquets de fleurs séchées, en passant par la vannerie et la barbe à papa.

L'expérience culturelle a été enrichie par un atelier intitulé «Comment ne pas s'engueuler

avec sa famille le soir de Noël ?» animé par Nicolas Gazon, ainsi qu'un court-métrage de 15 minutes intitulé «Les Rois Mages autour du Monde».

Le comité organisateur exprime sa satisfaction quant à la participation de personnes venant de Bastogne et de Villers-le-Temple à la messe en wallon. Les soixante crèches ont ainsi offert trois semaines d'émerveillement aux habitants et aux visiteurs.

Chaque crèche, témoignant d'une créativité sans limite, a son histoire unique. Des matériaux récupérés, tels que des planches et des pierres provenant de travaux de construction, ont été utilisés pour donner vie à des scènes étonnantes, comme un train au croisement de la rue de la Chapelle et de la rue des Roches. Sarah Bontemps partage l'histoire de ses parents qui ont récupéré des pierres après un carottage pour créer des personnages uniques.

Ainsi, le Village des Crèches de Fisenne continue de briller comme un joyau festif et créatif, symbolisant l'esprit communautaire et la magie de la saison des fêtes.



### ► Rappel du Règlement Générale de Police



A l'approche des beaux jours, rappelons les règles en matière d'utilisation d'engins bruyants de type tondeuses à gazon, en particulier les weekends et jours fériés.

#### «Article 65 - Utilisation d'engins bruyants et de robots-tondeuses

§1. L'usage des tondeuses à gazon, tronçonneuses et scies circulaires ou autres engins bruyants, est interdit à moins de 200 mètres des habitations :

- les jours de semaine entre 20.00 heures et 07.00 heures le lendemain,
- le samedi après 20.00 heures,

- les dimanches et jours fériés avant 15:00 heures et après 18:00 heures.

Une dérogation peut être octroyée ponctuellement par le Bourgmestre sur demande expresse motivée.

Cette interdiction ne vise pas l'usage des machines agricoles dans l'exercice de la profession de cultivateur et d'exploitant forestier, ni l'usage d'engins d'intérêt public.

§2. Il est interdit de mettre en fonctionnement un robot-tondeuse de deux heures avant le coucher du soleil jusqu'à deux heures après le lever du soleil.»

>>> Retrouvez le Règlement général de Police complet sur notre site internet [www.erezee.be](http://www.erezee.be)



## ► Les Troupateurs : deux décennies d'éclats théâtraux et de complicité

En 2002-2003, l'idée de créer les Troupateurs émergea lors de la rénovation de la salle du Concordia, transformant cette troupe en l'âme vivante de la communauté. Frédéric Moulart, membre de la chorale du Cœur du Bois du Pays, fut inspiré par une représentation lors de l'inauguration de la salle, révélant le potentiel exceptionnel de l'espace. Ainsi naquirent les Troupateurs, animés par l'enthousiasme et la vision de créer des spectacles réguliers.

Avec 80 acteurs au fil des ans, les Troupateurs ont exploré un répertoire varié, des classiques de Molière aux pièces contemporaines de Haudecoeur. Leur vingtième anniversaire s'annonce mémorable avec la représentation de «L'Hôtel du libre-échange» de Georges Feydeau et Maurice Desvallières.

L'exposition des 20 ans dévoile l'histoire des Troupateurs, illustrée par des photos, affiches et programmes des pièces jouées. Chaque acteur est honoré, et une attention particulière est portée à ceux qui ont contribué à la troupe. La diversité des distributions reflète l'essence ouverte et inclusive de la troupe.

Au-delà des répétitions, les Troupateurs partagent une véritable vie de troupe, renforcée par une excursion annuelle à Paris. La salle du Concordia a permis des décors

exceptionnels, devenant leur signature, malgré les défis de scénarios exigeants.

Frédéric Moulart, fondateur et metteur en scène, incarne l'âme des Troupateurs, veillant à l'implication de chaque membre. Les excursions financées par les bénéfices des repas-spectacles soutiennent leur passion pour le théâtre et renforcent les liens au sein du groupe.

Au-delà des représentations, la préparation implique la création de la bande son, le choix des costumes, la réalisation des visuels, la planification de l'éclairage, et la scénographie. Les Troupateurs, après deux décennies, continuent d'inspirer et de divertir, célébrant non seulement leur héritage théâtral mais aussi l'amitié tissée sur scène et en dehors. Une aventure passionnante qui se poursuit avec détermination, dévoilant de nouvelles pages d'une histoire théâtrale inoubliable.



*"Vingt années et plus de 80 comédiens qui sont montés sur les planches ; cela vaut largement une mise à l'honneur et une exposition rétrospective.*

*Une exposition qui met en valeur ces vingt années au travers d'affiches, de costumes, d'objets emblématiques ou d'éléments de décor.*

*C'est l'occasion également de rappeler la belle dynamique de notre troupe et de son metteur en scène Frédéric MOULART, mais aussi votre complicité indélébile dans la vie de notre commune et de nos villages.*

*Cet anniversaire permet également de mettre en lumière toutes celles et tous ceux qui mettent ou ont mis leurs talents au service de la troupe et sans qui rien ne serait possible (décorateurs, éclairagistes, coiffeurs, maquilleurs, souffleurs, responsables de la sonorisation, de l'accueil, et bien d'autres).*

*Le théâtre, depuis des siècles, depuis la Grèce antique, sert à raconter des histoires, à transmettre des messages et à rassembler des gens.*

*Merci à vous tous de nous avoir rassemblés durant toutes ces années !*

*Longue vie aux Troupateurs!"*

Michel JACQUET, Bourgmestre



## Les écoles de la commune D'Érezée



L'enseignement communal d'Érezée, ce sont 3 écoles de qualité, remplies de dynamisme, avec un esprit familial et de proximité !

Chacune avec son identité et ses projets, afin d'offrir un panel représentatif de l'enseignement et du monde moderne.

Quelque soit le type d'enseignement que vous désirez pour vos enfants, une de nos écoles répond certainement à votre envie.

Nos activités en commun :



Collation saine offerte plusieurs fois par semaine



Piscine une semaine sur deux (gratuite)



Spectacles gratuits plusieurs fois par an

## École communale de Fisenne Notre école tournée vers le futur et la lecture

Notre école c'est :

Deux classes de maternelles et trois classes de primaires.

Organisation d'un cours d'activités numériques avec notre équipement complet (chromebook, écran interactif)



Un focus sur la lecture

Création chaque année d'un album par les enfants

Projet lecture des primaires aux maternelles

Une magnifique salle bibliothèque



École des devoirs gratuite

3x/semaine de 15h30 à 16h

Avec les enseignants

Ecole communale de Fisenne  
Rue du Ravet 4 A,  
6997 FISENNE

086/47.79.31  
0479/13.60.34  
ecoledefisenne@yahoo.fr





## École communale d'Amonines Notre école familiale à pédagogie alternative

Notre école c'est une structure familiale avec des petits groupes-classes multi-niveaux.

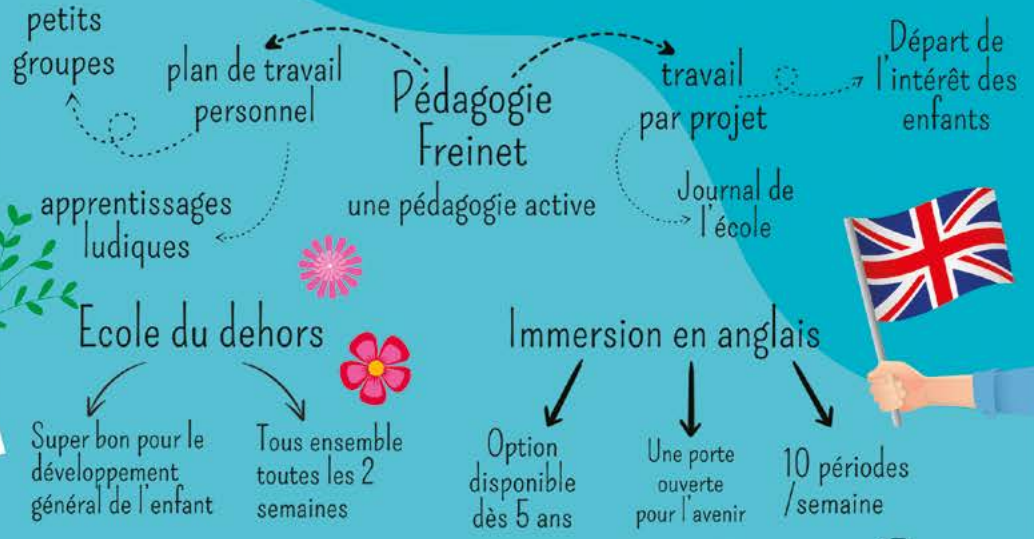

Ecole communale d'Amonines  
Route de Beffe n°15  
6997 AMONINES

086/47.79.28  
ecolecommunaleamonines@gmail.com



## École communale de Mormont Notre école au cœur de la nature

Notre école c'est :  
Une classe maternelle et trois classes primaires.  
Un magnifique cadre verdoyant propice aux activités extérieures.

Un éveil au plaisir de la lecture :  
Une visite par semaine à la bibliothèque et prêt gratuit de livre  
Lecture partagée  
Participation à des concours de maisons d'éditions

Classe de dépaysement dès la maternelle et sorties culturelles régulières.



Projet de réaménagement de la plaine par les grands de primaire



Ecole communale de Mormont  
Place du Batty 6  
6997 MORMONT

086/499.781  
ecoledemormont@ecoles.cfwb.be





**Centre Sportif**  
Commune d'Erezée

**STAGES SPORTIFS / Printemps 2024**  
RCA CENTRE SPORTIF D'EREZEE

**Du lundi 29/04 au vendredi 03/05 (9h à 16h) - excepté le mercredi 1/5**  
Garderie (7h30 à 9h / 16h à 18h)

**Les Aventures de Winnie l'ourson : maternelles**

**Winnie l'ourson :** (1h30/jour).  
Rejoins Winnie l'ourson, Jean Christophe et ses amis pour des aventures amusantes dans la « Forêt des rêves bleus ».

**Au programme :**

- Lundi :** jardiner avec Coco lapin dans le potager du centre sportif.
- Mardi :** saute avec Tigrou dans le bateau gonflable XXL de « Pam Kids ».
- Jeudi :** visite avec Winnie l'ourson le « musée de l'abeille » à Enxueu.
- Vendredi :** rencontre avec Porcinet et Bourricot à l'élevage « Les minis de Durbuy ».

**Eveil au sport :** parcours équilibre, lancers, parachute, gymnastique, divers petits jeux visant le développement de la motricité et du schéma corporel.

Les enfants doivent être propres pour participer au stage, le port d'un lange n'est autorisé que pour la sieste.

**• 70€**

**Eveil au sport : maternelles**

**Eveil au sport :** parcours d'équilibre, lancers, parachute, gymnastique, divers petits jeux visant le développement de la motricité et du schéma corporel.

**Vélo :** (30/jour) SE MUNIR DE SON VELO.

**Bricolage :** (1h/jour).

Les enfants doivent être propres pour participer au stage, le port d'un lange n'est autorisé que pour la sieste.

**• 52€**

**Nomade et bohème : primaires**

**Nomade et bohème :** (2h/jour). « *Écrivains le bonheur jour après jour* ».

Un stage qui s'annonce merveilleux et plein d'insouciance où joie de vivre et ambiance bon enfant s'entremêlent.

**Au programme :**

- Lundi :** massages et yoga avec « une petite pause » + réalisation de savon naturel.
- Mardi :** ateliers « argile crue » et « macramé » avec Karlin Berghmans + réalisation de bougie.
- Jeudi :** « sentir pieds nus » à Montelban.
- Vendredi :** ateliers cuisine + organisation d'une fête champêtre (danses, chants, goûter, ...).

**• 90€**

**Jeux olympiques : primaires**

**Jeux olympiques :**  
Viens défendre les couleurs de ton pays face aux adversaires. Une semaine de stage avec des aventures sportives, de camaraderie et de découvertes ludiques pour votre enfant.

**Au programme :**

- Lundi :** journée VTT. Se munir de son VTT EN ORDRE.
- Mardi :** piscine olympique et piste d'athlétisme de Seraing.
- Jeudi :** tir à l'arc en collaboration avec "Hotton Archery Club".
- Vendredi :** biathlon en collaboration avec l'ASBL "Biathlon d'été".

**Multisports :** basket-ball, badminton, volley-ball, kin-ball, unihoc, tennis de table, tennis, base-ball, foot-ball, handball, ...

**• 80€**

**Multisports : primaires**

**Multisports :** basket-ball, volley-ball, kin-ball, unihoc, badminton, handball, hockey, tennis de table, foot-ball, tennis, gymnastique, course d'orientation, ...

**• 52€**

**Du lundi 06 au vendredi 10/05 (9h à 16h) - excepté le jeudi 9/5**  
Garderie (7h30 à 9h / 16h à 18h)

**ÉLÉMENTAIRE / Eveil au sport : maternelles**

**Élémentaire :** (1h30/jour).  
Rejoins Flam et Flack dans la ville d'Element City où le feu, l'eau, la terre et l'air vivent dans la plus parfaite harmonie.

- Lundi :** Feu. Véritable pêche aux canards et jeux d'eau au centre sportif.
- Mardi :** l'air. Parcours « kids » accrobranche « d'Ardenne Aventure » à La Roche.
- Mercredi :** la terre. « Parc chlorophylle » à Dochamp.
- Vendredi :** le feu. Apprendre les bons comportements en cas d'incendie à la caserne des pompiers d'Erezée, bricolage, chansons, ...

**Eveil au sport :** parcours d'équilibre, lancers, parachute, gymnastique, divers petits jeux visant le développement de la motricité et du schéma corporel.

Les enfants doivent être propres pour participer au stage, le port d'un lange n'est autorisé que pour la sieste.

**• 3 jours : 62€**  
**Le vendredi en supplément : 13€**

**Eveil au sport : maternelles**

**Eveil au sport :** parcours d'équilibre, lancers, parachute, gymnastique, divers petits jeux visant le développement de la motricité et du schéma corporel.

**Vélo :** (30/jour) SE MUNIR DE SON VELO.

**Bricolage :** (1h/jour).

Les enfants doivent être propres pour participer au stage, le port d'un lange n'est autorisé que pour la sieste.

**• 3 jours : 39€**  
**Le vendredi en supplément : 13€**

**Gymnastique sportive : 5-12 ans (enfants nés de 2012 à 2018)**

**Gymnastique sportive :** (2h/jour) ateliers de gymnastique.

- Lundi :** journée sportive au centre sportif de Bastogne (piscine, escalade/bloc et gymnastique dans une salle équipée de fosses de réception, trampoline, engins olympiques et mini agrès).

**Multisports :** basket-ball, volley-ball, kin-ball, unihoc, badminton, handball, hockey, tennis de table, foot-ball, tennis, gymnastique, course d'orientation, ...

**• 3 jours : 42€**  
**Le vendredi en supplément : 13€**

**Multisports : primaires**

**Multisports :** basket-ball, volley-ball, kin-ball, unihoc, badminton, handball, hockey, tennis de table, foot-ball, tennis, gymnastique, course d'orientation, ...

**• 3 jours : 39€**  
**Le vendredi en supplément : 13€**

**NINJA WARRIOR : primaires**

**Ninja Warrior :** (2h/jour) ateliers de Parkour et courses d'obstacles.

Les apprentis 'Ninja' devront se dépasser et faire preuve d'agilité, de force, d'endurance, d'esprit d'équipe, de cohésion et d'entraide tout au long de la semaine pour tenter de maîtriser les différents obstacles !

**Au programme :**

- Lundi :** piste américaine gonflable de 27 mètres !
- Mardi :** « Max Jump » à Liège.

**Multisports :** basket-ball, badminton, volley-ball, kin-ball, unihoc, base-ball, foot-ball, hand-ball, ...

**• 3 jours : 70€**  
**Le vendredi en supplément : 13€**

**Fun sport : 13-16 ans (enfants nés de 2008 à 2011)**

**Fun sport :** (2h/jour).

- Lundi :** piste américaine gonflable de 27 mètres !
- Mardi :** « Max Jump » à Liège.
- Mercredi :** « Battle Kart » à Marche-en-Famenne + Archery Tag.
- Vendredi :** parc d'attraction « Bobbejaanland ».

**Multisports :** basket-ball, volley-ball, kin-ball, unihoc, badminton, goubak, hockey, tennis de table, foot-ball, tennis, gymnastique, course d'orientation, ...

**• 3 jours : 110€**  
**Le vendredi en supplément : 32€**

**Inscription et paiement : paiement uniquement sur facture.**

- Se rendre au Centre Sportif d'Erezée du lundi au vendredi de 9h à 16h ou
- Envoyer un mail : [secretariat@centresportiferezee.be](mailto:secretariat@centresportiferezee.be) ou
- Téléphoner : Centre Sportif d'Erezée : 066/43.32.12.  
Fanny Widart : 0494/76.83.62. Sophie Robert : 0494/32.16.96.
- Inscription définitive à la réception du paiement et obligatoire pour TOUTE la durée du stage.
- Si une semaine avant le stage, le paiement n'est pas effectué après rappel, l'inscription sera considérée comme nulle et la place sera proposée à un enfant sur liste d'attente.

**Dates des différents stages à venir !**

Été 2024	Du 8 au 12 juillet	Stage 3 à 12 ans + Stage 11 à 15 ans
Été 2024	Du 15 au 19 juillet	Stage 3 à 12 ans
Été 2024	Du 12 au 16 août	Stage 3 à 12 ans + Stage 11 à 15 ans
Été 2024	Du 19 au 23 août	Stage 3 à 12 ans
Toussaint 2024	Du 21 au 25 octobre	Stage 3 à 12 ans
Toussaint 2024	Du 28 octobre au 31 octobre	Stage 3 à 12 ans + Stage 11 à 15 ans

**Centre Sportif**  
Commune d'Erezée

**JOURNÉE PORTES OUVERTES**  
10H-14H30 - GRATUIT

**INAUGURATION DES AMÉNAGEMENTS EXTÉRIEURS 13H**

18 ACTIVITÉS À DÉCOUVRIR  
BAR / FOOD TRUCK "THE BARBER KNIFE'S" VESTIBULE À DISPOSITION

**DIMANCHE 07.04.2024 EREZÉE**

**MARATHON FITNESS**

**INITIATIONS ET DÉMONSTRATIONS**

**BOULE DU MOUVEMENT**  
GYMNASTIQUE SPORTIVE  
PARCOURS  
YOGA  
MARCHÉ NORDIQUE

**SALA / BACHATA**  
KROU-ALAGA  
BOUE FRANÇAISE  
VOLLEY-BALL  
DANSE

TOUTES LES ACTIVITÉS SONT GRATUITES !  
INSCRIPTIONS ENFANTS, ADOS, JEUNES ET DÉCOUVRIR LES ACTIVITÉS PROPOSÉES AU CENTRE SPORTIF D'EREZÉE

**Centre Sportif**  
Commune d'Erezée

**31 AOÛT 2024**

**JOGGING EREZÉE**

**ANIMATION MUSICALE AVEC Chevysax**

**ENTRAÏSNE ET ESTINALE**

ORGANISÉ PAR LA RCA CENTRE SPORTIF EREZÉE

GARDERIE 3 - 6 ANS - 17H00 - 20H00

**17H15 COURSE ENFANTS GRATUITE**

**DÉPART DU CENTRE SPORTIF - 18H00**  
PRÉ-INSCRIPTION EN LIGNE SUR LE SITE DU CHALLENGE FAMENNE-ARDENNE - 0€  
LE JOUR DE LA COURSE - 8€

RAVITAILLEMENTS, DOUCHE, ASSISTANCE MÉDICALE, PETITE RESTAURATION ET BIÈRES SPÉCIALES.

R.C.A. CENTRE SPORTIF COMMUNE D'EREZÉE - AVENUE DES NATIONS UNIES, 10A - 6997 EREZÉE - BELGIQUE  
TEL : +32 86 433 212 - [SECRETARIAT@CENTRESPORTIFEREZEE.BE](mailto:SECRETARIAT@CENTRESPORTIFEREZEE.BE) - TVA: BE0849395742





## Dimanche 14 avril 2024

« Balade pour la vie » Biron (Erezée)  
2ème édition

Au programme :

- 

▪ **Marche – Parcours de 5 et 10 Kms**  
Départ à partir de 8h  
Participation libre
- **Dîner : Jambon grillé au barbecue / Frites / Salade / Sauces (Compote pour les enfants)**  
Prix : 18€ / repas adulte – 9 € / repas enfant  
Service à partir de midi jusqu'à 14h30 .  
**RESERVATION OBLIGATOIRE avant le 08/04 :**  
Via : Cambron Vincent au 0478/92.63.04  
Via : Cambron Charlotte au 0494/66.16.14 (Uniquement en journée)  
Via le Facebook de l'événement en MP : « Balade pour la vie » Télévie Biron 2023

- **Démonstration / Animation canine**  
2 représentations sur site – 11h & 14h



- **Animation musicale par Jean-Yves Kinet et ses accordéonistes**  
De 13h30 à 16h00



où ?  
Salle Saint -Pierre  
6997 Biron (Erezée)

Animations  
diverses pour  
les enfants sur  
le site !







## M A R C H E A D E P S

À partir de 8h  
21 avril 2024  
5 (  ) – 10 – 15 – 20 KM

Salle RIS DEL VAL,  
6997 SOY  
**Petite restauration**  
Renseignements : les amis de la salle  
0475 / 80.35.37

## ANIMActifs DOG FRIENDS

page Facebook

organise le  
23 juin 2024

### Promenade avec mon chien

Départ à 10h30  
Parc du Home Philippin,  
Rue du Home 7 à 6997 Amonines



Rejoignez-nous, dites  
**ANIMActifs**  
NON à l'abandon!



Service **gratuit** d'enlèvement de biens réutilisables à votre domicile.  
Nous intervenons dans les 10 jours !

NUMÉRO GRATUIT  
**0800 118 78**

Circuit court  
Création d'emplois  
Insertion socio-professionnelle



[WWW.RESSOURCERIE-FAG.BE](http://WWW.RESSOURCERIE-FAG.BE)

En partenariat avec (entre autres) :   

# MÉDITATION ET RELAXATION

les **mercredi** de 18h à 19h | à Erezée  
(centre sportif, Av. des Nations-Unies 10)



**7€/SÉANCE ; 30€/5 SÉANCES**

Rejoignez-nous quand vous le souhaitez,  
à tout moment de l'année,  
quel que soit votre niveau. Inscription demandée.

Infos et inscription: Anthony Bromey, **0486 98 98 92**,  
[www.uncheminpoursoi.be/meditation](http://www.uncheminpoursoi.be/meditation)



**MARCHE ADEPS  
AMONINES**

**Dim. 7/04/2024**

Départ = Salle de la Damzelle  
Rue de la Damzelle - 6997 Amonines

Boucles : 5 - 10 - 15 - 20 km. Bar et petite restauration.  
Infos et organisation : Royal Syndicat d'Initiative d'Erezée  
Tél : 086/47.73.01 - [si.erezee@skynet.be](mailto:si.erezee@skynet.be)

**Attention : marche initialement programmée au départ d'Erezée**

**5 CONFÉRENCES  
GRATUITES**

**Tous au compost !**

Un bon plan pour réduire les déchets et prendre soin de la terre.

En collaboration avec les communes de la zone IDELUX Environnement

**Printemps  
2024**

**À GAGNER :  
UNE COMPOSTIÈRE**

**PROGRAMME COMPLET ET INFOS**  
[reseau.conseillers.environnement@idelux.be](mailto:reseau.conseillers.environnement@idelux.be)  
+32 63 23 19 87 (tapez 4)  
[www.idelux.be](http://www.idelux.be) > Déchets > Réduire mes déchets

**LA CHAPELLE AUX BOIS - HOURSINNE**  
programme du printemps 2024

Réservations : 0032 496808382 [chappelleauxbois1@gmail.com](mailto:chappelleauxbois1@gmail.com)

**Dimanche 7 avril | 11h30 : Quatuor AÏDA  
Quintette à clavier**

Sofia Constantinidis, Maritsa Ney : VioLons  
Violaine Miller : Alto  
Pierre Fontenelle : Violoncelle  
Luis Rabello : Piano

*Quintette à clavier de Brahms  
Quatuor de Ravel*

**Vendredi 24 mai 2024 19 H  
Duo Huby - Sluchin**

Primor Sluchin, harpe  
Nathalie Huby, violon  
*Ludwig Van Beethoven (1770-1827) Romance en fa  
Fritz Kreisler (1875-1962) Præliudium et allegro  
Astor Piazzolla (1921-1992) Café 1930  
Gaetano Donizetti (1797-1848) Sonate*

**Dimanche 16 juin 2024  
journée festive et musicale**

**11 h : Quatuor 887 en Trio à Clavier**  
Jean-Gabriel Raelet : Violon  
Dina Meunier : Violoncelle  
Darina Vasileva : Piano

*Mendelssohn : Trio à clavier en Ré mineur  
Debussy : Trio à clavier en Sol Majeur*

**12 h 30 : Lunch**

**13 h 30 : Piano - Voix**

Hilary Caine : piano  
Beatrix Kriszta Papp : voix

*Mélodies de Brahms  
Frauenliebe und Leben de Schumann*

La place 10 / 5 € moins de 14 ans / La Chapelle aux bois, 36 Grande Hoursinne, 6997 Érezée BE51 1030 6763 7562  
<https://chappelleauxbois1.valonio.com>





*Dimanche 19 mai 2024 de 6h à 18h*

# BROCANTE Hazeilles (Erezée)

*organisée par le Royal Syndicat d'Initiative d'Erezée*

**Entrée gratuite - Bar et petite restauration**

Place de Hazeilles - 6997 Erezée



## INFOS & RÉSERVATIONS OBLIGATOIRES :

RSI Erezée 086/47.73.01 - 0478/02.95.10 - si.erezee@skynet.be

**10 €/5 m - vente de nourriture et boissons interdite - 1 café offert aux exposants**



SOYons tous à SOY

Le dimanche 16/06/2024

Terrain de foot de Soy (6997 Erezée)

BROCANTE DE SOY

# BROCANTE

16/06/2024 ★ Dès 6h

1€/m sur pelouse - 2€/m sur Tarmac

Apéro offert aux exposants

Parking et petites restaurations

Contacts: Michel 0491/ 89 65 27

Doriane 0497/ 85 81 80

En collaboration avec Maxitroc



www.maxitroc-shop.be

NE PAS JETER SUR LA VOIE PUBLIQUE

Exposition du 31 mai au 2 juin 24

*« La Grange de l'Amante »*

Bienvenue au vernissage le vendredi 31 mai dès 18h30

Thomas QUOIDBACH

Claude GODET

M.-P. ECONOMIDES



Horaires d'exposition: VE dès 18h30 SA 15h-18h30 et dès 19h45 avant le concert/ DI 15h-18h30

**Trio de Sarah Klénès, le samedi 1er juin 2024**

Piano Bram de Looze

Voix: Sarah Klénès

Sax: Sylvain Debaizieux



10 rue de l'Amante  
Mormont (Erezée)

Entrée: 15 €

Réservations obligatoires, par SMS  
de préférence, au 0474.59.76.46.

Avec le soutien de la Commune d'Erezée



▶ **Activités à venir**

**CONCERTS**

**AZMARI**



20/04/2024 | 20h30  
| Salle Schérès -  
Rendeux

Par un déluge de saxos rugissants, de rythmes afro déchaînés et de sonorités orientales, les cinq musiciens du groupe créent une musique à la fois énergique et envoûtante qui vous transportera dans une expérience vibrante et transcendante.

Avec Niels D'Haegeleer : basse | Basile Bourtembourg : claviers | Athur Ancion : batterie | Ambroos De Schepper : sax alto et flûte | Mattéo Badet : kaval (flûte turque), sax ténor et bariton | Belgique

*Avec Niels D'Haegeleer : basse | Basile Bourtembourg : claviers | Athur Ancion : batterie | Ambroos De Schepper : sax alto et flûte | Mattéo Badet : kaval (flûte turque), sax ténor et bariton | Belgique*

**AUCKLANE**



25/05/2024 | 20h30 | Salle de Grandmenil

Aucklane est l'alter ego de la liégeoise Charlotte Maquet (Monday Morning, Condore), auteure

compositrice et interprète dont il s'agit du premier projet solo.

Influencée par le travail d'artistes tels que Black Rebel Motorcycle Club, Alex Turner ou Jack White, sur disque comme sur scène, Aucklane déploie un univers intense, ciselé, tout en nuances et ambivalences, à l'image de ce personnage poétique et vénéneux.

Tarif concerts : prix plein : 14€ | prévente : 11€ | -26 ans : 9€ | abonnement : 8€ | -18 ans : 6€ | Art.27 : 1.25€

**DESSINONS SOUS LES ARBRES**

Les samedis 13/04, 04/05, 08/06, 06/07/2024 de 14h à 18h



Avec les beaux jours, retour des balades Dessinons sous les arbres, activité qui allie balade en groupe avec des pauses sur le parcours pour dessiner. Souvent clôturée par un petit apéro partagé. Gratuit, sur inscription, informations de départ communiquée à l'inscription



**PLUS D'INFOS :**

MCFA Érezée-Manhay-Rendeux (Emilie Capelle) : 0495/54 69 52 emiliec@mcfa.be

Facebook : MCFA Érezée-Manhay-Rendeux www.mcfa.be | www.culturama.click

**15 mars au 31 juillet  
je ne touche pas à ma haie**





**Envie de bouger pour la nature à Erezée ?**  
Rencontre citoyenne autour de la biodiversité

- ✓ Découvrez les actions du Groupe Nature
- ✓ Echangez sur les projets pour l'avenir

MERCREDI  
**3**  
AVRIL  
19h30  
Au Grenier du Concordia

« ESPACE RENCONTRE LE GRENIER », rue des Combattants, 15 à EREZÉE  
Pour tous renseignements : jennifer.hugo@erezee.be - 086/32 09 14 famenne@frw.be - 084/ 21 98 60



## ► Jours de fermeture

### de l'Administration communale

Les bureaux de l'Administration communale et du CPAS seront fermés :

- **Le lundi 1<sup>er</sup> avril** : lundi de Pâques
- **Le mercredi 1<sup>er</sup> mai** : fête du travail
- **Le jeudi 9 mai** : Ascension
- **Le lundi 20 mai** : lundi de Pentecôte

### du recyparc d'Erezée

- **Tous les lundis**
- **Le mardi 30 avril**
- **Le mercredi 1<sup>er</sup> mai** : fête du travail
- **Le jeudi 9 mai** : Ascension
- **Le jeudi 13 juin**



## ► Proposition job étudiant

**Tu es étudiant, tu as 16 ans ou plus, tu cherches un job pour cet été et tu habites la commune d'Erezée ?**

Le service du personnel t'invite à rentrer ta candidature pour **le 14 avril prochain** au plus tard.

Ta lettre de motivation ainsi que ton CV doivent parvenir par mail à l'adresse suivante : [veronique.collignon@erezee.be](mailto:veronique.collignon@erezee.be)

Indique le service qui t'intéresse (voirie, bâtiments, eaux et forêt) et la période souhaitée (par quinzaine ou au mois, juillet ou août). Nous ferons un maximum pour rencontrer tes souhaits.

Les informations suivantes sont nécessaires dans ton courrier : n° de gsm personnel, n° de registre national, date et lieu de naissance et n° de compte bancaire.

Nous te recontacterons début mai.



**Attention, les places sont limitées !**

## ► Avis aux organisateurs d'événements

Dans un souci de simplification administrative, les services du Gouverneur ont mis en place un nouveau dossier de sécurité pour les déclarations d'événements. Celui-ci est entré en application depuis le 1<sup>er</sup> mars et est plus condensé et simplifié que l'ancien modèle. Il est disponible en téléchargement sur notre site internet dans la section organisation d'événement.

Pour rappel, tout événement public, qu'il ait lieu en lieu clos ou en plein air, doit faire l'objet d'une demande d'autorisation au Collège communal.

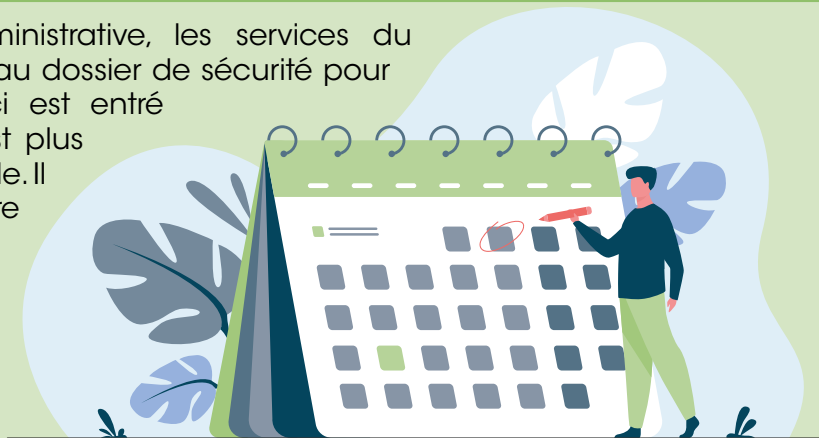

**Plus d'informations sur notre site internet :**  
[www.erezee.be/organisationevenement](http://www.erezee.be/organisationevenement)

### ► Chasses à licences – Chasse communale Manhay-Erezée



En 2023, à la suite des propositions des Communes de Manhay et Erezée, le département de la nature et des forêts (DNF - cantonnement de Marche-en-Famenne) a été sollicité pour mettre à disposition des chasseurs résidant dans les communes de Manhay et Erezée un territoire de chasse communal.

Ce territoire de chasse est divisé en deux parties, l'une à Laid l'Oiseau et l'autre au Maredret (Harre). En collaboration avec le DNF, les communes de Manhay et Erezée proposeront des licences périodiques de chasse pour la saison cynégétique 2024-2025.

Ces licences périodiques seront prioritairement proposées aux chasseurs locaux à un tarif fixe, et leur attribution se fera par le biais d'un tirage au sort. Cette chasse avec licence communale vise à réguler les populations d'ongulés-gibier, favorisant ainsi un équilibre approprié entre la faune et son environnement.

L'objectif recherché est une densité de gibier qui soutient la régénération de la forêt et limite les dommages causés par les ongulés-gibier, conformément aux initiatives de la Commune en lien avec les principes de gestion durable, soutenue par la certification PEFC.

Toutes les informations relatives aux licences de chasse seront publiées sur notre site [www.erezee.be](http://www.erezee.be).

### ► Avis dératisation

Comme chaque année, une campagne de dératisation de la Commune de Erezée sera entreprise dans le courant du mois d'avril. Celle-ci aura lieu cette année les **29 et 30 avril**.

Seront dératisés :

- les biens communaux,
  - les bâtiments privés (uniquement sur demande).
- (à l'exclusion des entreprises en général)

Merci de vous inscrire en appelant le service Population au 086/320.919 ou au 086/320.924 durant les heures habituelles d'ouverture des bureaux.

Adjudicataire :  **Anticimex**



La composition des appâts que nous mettons en œuvre dans le cadre de cette campagne est telle que les risques d'intoxication pour l'homme et les animaux domestiques sont nuls, pour autant que les conditions normales d'utilisation puissent être respectées.

Le rat, ce fléau social, est maintenant vaincu par la science. Il appartient à chacun d'apporter son concours à l'administration communale ; la dératisation sera d'autant plus efficace que les efforts seront plus nombreux et bien coordonnés.

### ► La Commune d'Erezée met en vente

Une tondeuse ISEKI et une tondeuse ROBIN pour pièces/réparation, dans l'état bien connu de l'acheteur.

Ces biens sont mis en vente et sont visibles sur demande auprès du chef des travaux (Michaël PIERARD - 0474/64.30.60).

Les offres sont à envoyer à l'Administration communale pour le vendredi 12 avril 2024 au plus tard, dans une enveloppe fermée adressée au Collège communal ou remise en mains propres au guichet accueil/population. Votre offre devra contenir l'élément pour lequel vous souhaitez remettre prix, le montant proposé, et vos coordonnées complètes afin de pouvoir vous recontacter par la suite (Nom, numéro de téléphone, éventuellement adresse mail et adresse postale).



► **Agenda**

**AVRIL**

**Mercredi 3 avril 2024** : à 19h30 au Grenier du Concordia, rencontre citoyenne autour de la biodiversité. Découvrez les actions du Groupe Nature et échanger sur les projets pour l'avenir.

**Renseignements : Jennifer HUGO**  
jennifer.hugo@erezee.be - 086/320.914  
FRW - famennefrw.be - 084/21.98.60.

**Dimanche 7 avril 2024** : inauguration des nouveaux aménagements du Centre sportif d'Erezée à partir de 11h00. Nombreuses activités proposées.

**Plus d'infos en page 18.**

**Dimanche 7 avril 2024** : Marche ADEPS Amonines. Dès 8h au départ de la salle de la Damzelle (Rue de la Damzelle, 6997 Amonines/EREZEE). Boucles de 5, 10, 15 et 20 Km. Bar et petite restauration. Pour information : cette marche était initialement programmée au départ d'Erezée.

**Organisation et renseignements :**  
Royal Syndicat d'Initiative d'Erezée : 086/47.73.01  
si.erezee@skynet.be.

**Dimanche 7 avril 2024** : concert à la Chapelle aux Bois de Hoursinne à 11h30.

**Renseignements et réservations : 0496/80.83.82**

**Mardi 9 avril 2024** : conférence du Cercle horticole d'Erezée à partir de 20h au Grenier du Concordia. Thème : La permaculture, concrètement, qu'est-ce que c'est ? Conférencier : Shannon Ruscelloni.

**Renseignements : Cercle horticole d'Erezée, Fabienne GILLARD - 0479/68.91.37**

**Vendredi 12 avril 2024** : retour du traditionnel repas multiculturel au centre Belle-Vue. Dès 19h. Venez déguster les plats typiques de nos résidents et passer un moment convivial en notre compagnie !

**Réservations pour le 05/04 au 086/47.70.02.**

**Dimanche 14 avril 2024** : 2<sup>ème</sup> édition de la «Balade pour la vie» Télévie à Biron et animations diverses.

**Détails en page 19.**

**Dimanche 21 avril 2024** : Marche Adeps de Soy. Départ de la salle du Ris del Val à partir de 08h00. Parcours de 5, 10, 15 et 20 Km. Petite restauration.

**Renseignements : Les Amis de la salle du Ris del Val - 0475/80.35.37.**

**MAI**

**Mardi 14 mai 2024** : conférence du Cercle horticole d'Erezée à partir de 20h au Grenier du Concordia. Thème : Réintroduire des fleurs dans nos repas. Conférencier : Denise Neyts.

**Renseignements : Cercle horticole d'Erezée, Fabienne GILLARD - 0479/68.91.37**

**Dimanche 19 mai 2024** : brocante de Hazeilles (Erezée) - 2<sup>ème</sup> édition - de 6h à 18h. Profitez du cadre verdoyant de la charmante place de Hazeilles pour exposer et/ou dénicher quelques trésors dans une ambiance conviviale. Bar et petite restauration. Entrée gratuite. Tarif emplacement = 10€/5m. Vente de nourriture et boissons

interdite. 1 café offert aux exposants + possibilité de garer son véhicule derrière l'emplacement réservé (1 véhicule/emplacement).

**Organisation, infos et réservations obligatoires :**  
Royal Syndicat d'Initiative d'Erezée : 0478/02.95.10 - 086/47.73.01 - si.erezee@skynet.be.

**Vendredi 24 mai 2024** : concert à la Chapelle aux Bois de Hoursinne à 19h.

**Renseignements et réservations : 0496/80.83.82**

**Du 31 mai au 2 juin 2024** : exposition à la Grange de l'Amante. Vernissage le 31 mai à partir de 18h30. Horaires d'exposition : Vendredi dès 18h30, samedi de 15h à 18h30 et dès 19h45 avant le concert, dimanche de 15h à 18h30.

**Renseignements : La Grange de l'Amante - 0474/59.76.46.**

**JUIN**

**Samedi 1<sup>er</sup> juin 2024** : A partir de 20h30 concert à la Grange de l'Amante. Trio Sarah Lénès, voix, Sylvain Debaizieux, saxophone, Bram de Looze, piano. Entrée 15€ et verre de l'amitié.

**Renseignements et réservations : La Grange de l'Amante - 086/49.93.13.**

**Dimanche 2 juin 2024** : le challenge 53onze en partenariat avec le Comité de Biron organise son annuel VTT. Magnifiques parcours de 12, 20, 35, 47 et 60 km. Marche de 5 et 10 Km.

**Inscription : José HENROTTE - 0491/11.26.00 ou jose.henrotte@gmail.com. On vous attend nombreux !**

**Dimanche 16 juin 2024** : Soyons tous à Soy. : brocante au terrain de foot de Soy dès 6h. 1€/m sur pelouse - 2€/m sur tarmac. Apéro offert aux exposants. Parking et petites restaurations.

**Renseignements : Les Amis de la salle du Ris del Val. Michel 0491/89.65.27, Doriane 0497/85.81.80.**

**Dimanche 16 juin 2024** : journée festive et musicale à la Chapelle aux Bois de Hoursinne.

**Renseignements et réservations : 0496/80.83.82**

**Dimanche 23 juin 2024** : Promenade avec chiens organisée par l'ASBL ANIMActifs. Bienvenue à tous les dog friends. Départ à 10h30 au parc du Home Philippin, Rue du Home 7 à 6997 Amonines.

**Renseignements : ANIMActifs - animactifs@hotmail.com**

**Mardi 25 juin 2024** : conférence et atelier pratique du Cercle horticole d'Erezée à partir de 20h00 au Grenier du Concordia. Thème : Le bouturage. Conférencier : Francis Scholtès.

**Renseignements : Cercle horticole d'Erezée, Fabienne GILLARD - 0479/68.91.37**

**Samedi 29 juin 2024** : bal des enfants (3 - 13 ans) à l'Espace Rencontre Concordia. Activités diverses l'après-midi et bal en début de soirée.

**Informations à venir via nos canaux de communication.**



De bons  
petits plats  
et une  
ambiance  
chaleureuse

## A l'Ais(n)e.

La brasserie & restaurant du Domaine Le Val de l'Aisne à Blier vous accueille pour partager un savoureux moment de détente.

La brasserie et le restaurant sont accessibles à tous.

☎ 0477 83 19 78

✉ info@levaldelaisne.be

🌐 www.alaisne.be

🏠 Rue du TTA 1a à 6997 Blier

vous pourrez également profiter de nos terrasses pendant que vos enfants s'amuse dans la plaine de jeux.

Nous organisons régulièrement des animations et des soirées à thème.



↖ Nos événements



DOMAINE  
LE VAL DE L' AISNE



Rue de Hotton, 11a - 6987 Rendeux  
Tél. 084/47 75 45

BOUCHERIE



TRAITEUR  
La Clé des Prés

www.traiteur-laclepres.com

**Ouvert :**

du lundi au samedi de 8 h30 à 19 h  
Dimanche et fériés de 8 h 30 à 18 h



Toutes nos viandes proviennent de coopératives wallonnes.  
Tous nos plats sont préparés dans nos ateliers à Rendeux.



**S.R.L. CARRIERES DE PREALLE**  
 AISNE S/N  
 6941 - HEYD (DURBUY)

**EIFFAGE**  
 ÉNERGIE SYSTÈMES

**CONSEILS & SOLUTIONS MULTITECHNIQUES**

**Nos métiers**

- ✓ Atelier & tableaux
- ✓ HVAC
- ✓ Infrastructures
- ✓ Moyenne Tension
- ✓ Security & Networks
- ✓ Tertiaire
- ✓ Bornes de recharge électrique
- ✓ Maintenance  
(en collaboration avec notre société-sœur Fexim)
- ✓ Aménagement intérieur de bureaux
- ✓ Solutions audiovisuelles  
(en collaboration avec notre société-sœur Solufak)

**Nous recrutons !**  
 Plus d'infos :  
[collignon.info.eesb@eiffage.com](mailto:collignon.info.eesb@eiffage.com)  
[www.collignon.net](http://www.collignon.net)

Rue de l'Expansion 45  
 4460 Grâce-Hollogne  
 +32 (0)4 388 01 39

Rue Altiero Spinelli 5-7  
 1401 Nivelles (Nord)  
 +32 (0)67 85 28 20

Briscol 4  
 6997 Erezée  
 +32 (0)86 47 77 00



**Noël Design**

Peinture  
 Enduisage  
 Cloisons & Faux-plafonds  
 Menuiserie décorative

+32(0)472 01 98 65  
[noel.design@hotmail.com](mailto:noel.design@hotmail.com)

f Noël Design @noeldesign6941

# LE COUP D'OEIL

VOTRE OPTICIEN À LA ROCHE-EN-ARDENNE



HENRI VSB



-15%  
MINIMUM  
TOUTE  
L'ANNÉE

084 31 42 00

INFO@LECOUPDOEIL.BE

VENEZ SUIVRE  
TOUTES NOS  
NOUVEAUTÉS ET  
PROMOTIONS SUR  
FACEBOOK



LE COUP  
D'    
HENRI VSB

RUE DE L'EGLISE 1, LA ROCHE-EN-ARDENNE

# Noël & Fils

Entreprise de peinture



peinture.noel@gmail.com  
0477 476 039  
0472 728 724  
[www.noel-peinture.be](http://www.noel-peinture.be)







**Sodelux Libramont**, Notre partenaire pour toute la province du Luxembourg



**Votre sous-traitant partenaire et non votre concurrent...**



**TECHNIQUES SPÉCIALES DU BÉTON DE VOIRIE**

Dispositifs de sécurité par SLIPFORM (New-Jersey)

Réalisation revêtements en béton par SLIPFORM (coffrage glissant)

Construction d'éléments linéaires

Aires de manœuvres

Revêtements en béton pour voirie lente "Ravel", voirie agricole

Béton de voirie architectonique

Crash-test suivant la norme 1317 pour les dispositifs de retenue (Séparateur)

Routes

Piste cyclable

SLIPFORM équipé d'un guidage GPS millimétrique



Rue Oster 6, 6997 - EREZEE - Tél. 086/477470 - Fax. 086/477273 - [tsbv@tsbv.be](mailto:tsbv@tsbv.be) - [www.tsbv.be](http://www.tsbv.be)





# SPAR EREZEE

**Rue des Chasseurs  
Ardennais, 6a  
6997 Erezée  
086/47.72.82**

**Horaire**

Lundi 7h-19h  
Mardi fermé  
Mercredi-jeudi 7h-19h  
Vendredi 7h-19h30  
Samedi-dimanche  
7h-18h





## MABEGRA s.a

### MATERIAUX GRANDJEAN

**Horaires :**  
LU-VE : 6h30 à 18h  
SA : 6h30 à 16h

**Rue de la Jonction, 20  
6990 Hotton**

**Tél : 084/46.61.63**

**info@mabegra.be Fax : 084/46.75.87**

- Béton préparé, stabilisé, livraison par mixer, pompage béton
- Blocs béton, argex, cellulaires, hourdis, bordures, filets d'eau
- Tuyaux béton, produits de voirie, bois du pays
- Tuyaux PVC, épuration et assainissement, matériaux gros œuvres







**1938 - 2019**



## CHAUFFAGE SANITAIRE

# Erezée

## Construct<sup>SRL</sup>

[www.erezeeconstruct.be](http://www.erezeeconstruct.be)

**CHAUFFAGE**

**SANITAIRE**

**ELECTRICITE**

**TRAVAUX  
EXTERIEURS**

- Vente, Installation & Entretien Chaudière
- Vente & Installation Robinetterie
- Raccordement Installation complète
- Détection de fuites - Terrassement Aménagement - Chalet

Avenue des Nations Unies, 25 - **6997 EREZEE**  
[erezee.construct.sprl@gmail.com](mailto:erezee.construct.sprl@gmail.com)  
**086/47.76.61 - 0477/30.04.89 - 0472/76.07.99**

30

Erezée





# DK Peinture



**Tous types de travaux de peinture,  
parquets, cloisons  
et aménagement de magasins**

Travail soigné réalisé par le patron  
**32 années d'expérience**

**GSM : 0474/758 779**

**[www.dk-peinture.be](http://www.dk-peinture.be) | [info@dk-peinture.be](mailto:info@dk-peinture.be)**

DK PEINTURE sur Wallux.be

## ÉREZÉE

GARAGE  
**Collignon**

**MÉCANIQUE ET CARROSSERIE  
AGRÉÉE TOUTES MARQUES**

**[www.garage-collignon-erezee.be](http://www.garage-collignon-erezee.be)**

**086 47 71 19**



Rue Pont d'Erezée, 2 - 6997 EREZÉE

Suivez-nous 



Mormont :  
L'école des filles



Mormont :  
Les fontaines

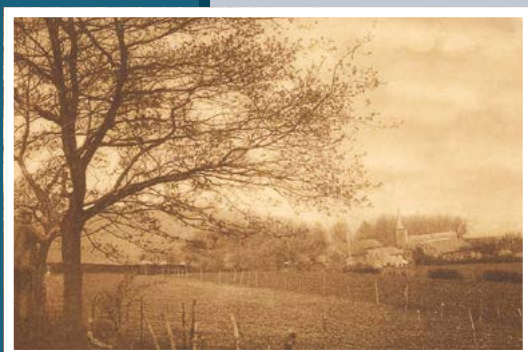

Mormont :  
Panorama

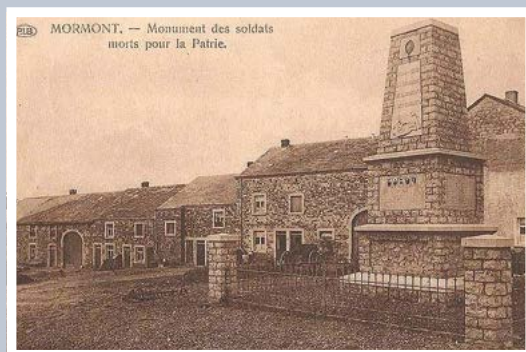

Mormont : Monument des soldats  
morts pour la Patrie



Mormont :  
Place du Batty



Mormont :  
Presbytère et église

**Editeur responsable** : Michel JACQUET

**Responsable de la rédaction** : Bénédicte WATHY

**Rédaction** : Aurore LACROIX - 086/320 911 - aurore.lacroix@erezee.be

TOUTE REPRODUCTION, MÊME PARTIELLE, DE CETTE BROCHURE EST STRICTEMENT INTERDITE  
SANS L'AUTORISATION ÉCRITE DE L'ADMINISTRATION COMMUNALE D'ÉREZÉE